ФЕДЕРАЛЬНАЯ СЛУЖБА
ГОСУДАРСТВЕННОЙ СТАТИСТИКИ

Об особенностях заполнения отчетности по форме федерального статистического наблюдения ПМ-пром (месячная) «Сведения о производстве продукции малым предприятием»

Управление Федеральной службы государственной статистики по Тюменской области, Ханты-Мансийскому автономному округу – Югре и Ямало-Ненецкому автономному округу

Об особенностях заполнения отчетности по форме федерального статистического наблюдения ПМ-пром (месячная) «Сведения о производстве продукции малым предприятием»

01 Респонденты, подлежащие обследованию

02 Бланк формы № ПМ-пром (месячная)

03 Порядок отражения данных по производству отдельных видов продукции

04 Типичные ошибки при заполнении отчета по форме ПМ-пром (месячная)

05 Способы предоставления статистической отчетности

06 Ответственность за непредставление первичных статистических данных

Респонденты, подлежащие обследованию

Первичные статистические данные по форме № ПМ-пром (месячная) предоставляют:

СУБЪЕКТЫ МАЛОГО ПРЕДПРИНИМАТЕЛЬСТВА
(кроме микропредприятий)

ЮРИДИЧЕСКИЕ ЛИЦА

ИНДИВИДУАЛЬНЫЕ ПРЕДПРИНИМАТЕЛИ

осуществляющие производство продукции (товаров, работ, услуг) добывающих, обрабатывающих производств, производство и распределение электроэнергии, газа и пара (промышленной продукции), лесозаготовки, а также рыболовство

Бланк формы № ПМ-пром (месячная)

ФЕДЕРАЛЬНОЕ СТАТИСТИЧЕСКОЕ НАБЛЮДЕНИЕ

КОНФИДЕНЦИАЛЬНОСТЬ ГАРАНТИРУЕТСЯ ПОЛУЧАТЕЛЕМ ИНФОРМАЦИИ

Нарушение порядка предоставления первичных статистических данных или несвоевременное предоставление этих данных,
либо предоставление недостоверных первичных статистических данных влечет ответственность, установленную
Кодексом Российской Федерации об административных правонарушениях

В соответствии с пунктом 9 части 1 статьи 6 Федерального закона от 27 июля 2006 г. № 152-ФЗ «О персональных данных» обработка персональных данных осуществляется для статистических целей при условии обязательного обезличивания персональных данных

СВЕДЕНИЯ О ПРОИЗВОДСТВЕ ПРОДУКЦИИ МАЛЫМ ПРЕДПРИЯТИЕМ
за _____ 20__ года
(месяц)

Предоставляют:	Сроки предоставления
субъекты малого предпринимательства (юридические лица и физические лица, осуществляющие предпринимательскую деятельность без образования юридического лица – индивидуальные предприниматели, независимо от численности работающих (кроме микропредприятий), осуществляющие производство продукции (товаров, работ, услуг) добывающих, обрабатывающих производств, производство и распределение электроэнергии, газа и пара (промышленной продукции), лесозаготовки, а также рыболовство: – территориальному органу Росстата в субъекте Российской Федерации по установленному им адресу	с 1-го по 10-й рабочий день после отчетного периода

Форма № ПМ-пром

Приказ Росстата:
Об утверждении формы
от 13.10.2021 № 704
О внесении изменений (при нал
от 17.12.2021 № 925
от №

Месячная

Наименование отчитывающейся организации
_____

Почтовый адрес
_____

Линия отрыва (для отчетности, предоставляемой индивидуальным предпринимателем)

Код формы по ОКУД	Код		
	отчитывающейся организации по ОКПО (для обособленного подразделения и головного подразделения юридического лица – идентификационный номер)		
1	2	3	4
0610010			

Произведено важнейших видов продукции

Наименование продукции	№ строки	Код продукции по ОКПД2	Единица измерения	Фактически произведено за отчетный месяц
А	Б	В	Г	1-

Линия отрыва (для отчетности, предоставляемой индивидуальным предпринимателем)

Должностное лицо, ответственное за предоставление первичных статистических данных (лицо, уполномоченное предоставлять первичные статистические данные от имени юридического лица или от имени гражданина, осуществляющего предпринимательскую деятельность без образования юридического лица)

_____ (должность) _____ (Ф.И.О.) _____ (подпись)

_____ (номер контактного телефона[1]) E-mail[1]: _____ «___» _____20__ год (дата составления документа)

[1] Используются Федеральной службой государственной статистики и ее территориальными органами для дополнительного информирования о проведении в отношении респондента федерального статистического наблюдения по конкретным формам федерального статистического наблюдения, обязательным для предоставления, а также для направления извещений, уведомлений, квитанций и иных юридически значимых сообщений.

В случае направления формы федерального статистического наблюдения через специального оператора связи вышеуказанное взаимодействие с респондентом осуществляется через специального оператора связи.

Порядок отражения данных по производству отдельных видов продукции

При заполнении отчета по форме ПМ-пром, по свободным строкам формы указываются данные по каждому виду произведенной продукции (товаров, работ, услуг) в соответствии с Общероссийским классификатором продукции по видам экономической деятельности ОК 034-2014 (ОКПД2), указанному в Перечне (Номенклатуре) видов продукции (с указанием единиц измерения по Общероссийскому классификатору единиц измерения ОК 015-94 (ОКЕИ).

Номенклатура продукции и услуг размещена на сайте Росстата по адресу (https://rosstat.gov.ru) «Главная / Статистика / Официальная статистика / Предпринимательство / Промышленное производство / Информация / Номенклатура продукции и услуг».

Номенклатура продукции и услуг по Общероссийскому классификатору продукции по видам экономической деятельности (ОКПД2) для разработки статистической информации в оперативном (ежемесячном) режиме в 2023 году и по итогам за 2023 год

Код ОКПД2	Наименование по ОКПД2	Единица измерения	Код по ОКЕИ	Кол-во знаков после запятой	Периодичность отчетности	Периодичность отчетности	Позиции, отмеченные знаком "1", представляются в установленном порядке	Формирование данных по группировке осуществляется программно с помощью установленных алгоритмов; представление данных предприятиями не предусмотрено	Алгоритм формирования
					месяц	год			
1	2	3	4	5	6	7	8	9	10
10	**Продукты пищевые**								
10.11.12.003.АГ	Мясо и субпродукты	тонн	168	2	1	1			10.11.1+10.11.20+10.11.31+10.11.32+10.11.33+10.11.34+10.11.35+10.11.36+10.11.39+10.12.10+10.12.20+10.12.40
10.11.1	Мясо крупного рогатого скота, свинина, баранина, козлятина, конина и мясо прочих животных семейства лошадиных, оленина и мясо прочих животных семейства оленьих (оленевых) парные, остывшие или охлажденные	тонн	168	2	1	1			
10.11.11.001.АГ	Говядина, кроме субпродуктов	тонн	168	2	1	1		1	10.11.11.110+10.11.11.130+10.11.31.110+ 10.11.31.130
10.11.11.002.АГ	Крупный рогатый скот **в живом весе**, поступивший в пункт убоя и первичной переработки	тонн	168	2		1			
10.11.12.001.АГ	Свиньи **в живом весе**, поступившие в пункт убоя и первичной переработки	тонн	168	2		1			
10.11.12.004.АГ	Скот и птица всего (включая прочие виды сельскохозяйственных животных) в живом весе, поступившие в пункт убоя и первичной переработки	тонн	168	2		1			

Производство лесоматериалов необработанных

Производство отдельных видов продукции лесозаготовок, относится к классу **02 «Продукция лесоводства, лесозаготовок»** Номенклатуры продукции и услуг по Общероссийскому классификатору продукции по видам экономической деятельности (ОКПД2).

В Номенклатуру продукции и услуг для учета продукции лесозаготовок с 2021 года была введена **дополнительная** единица измерения «тыс.м^3» (код ОКЕИ 114).

Отходы древесины, оставленные в местах лесозаготовок, не учитываются в объёмах лесоматериалов необработанных.

Технические регламенты, устанавливающие обязательные требования к пищевой продукции

Согласно Договору о Евразийском экономическом союзе на территории Евразийского экономического союза действуют технические регламенты, устанавливающие обязательные требования к пищевой продукции.

При заполнении данных о производстве пищевых продуктов следует руководствоваться следующими техническими регламентами:

- «О безопасности пищевой продукции» (ТР ТС 021/2011), принятым Решением Комиссии Таможенного союза от 09.12.2011 № 880 (в ред. от 24.12.2019);
- «О безопасности отдельных видов специализированной пищевой продукции, в том числе диетического лечебного и диетического профилактического питания» (ТР ТС 027/2012), принятым Решением Совета Евразийской экономической комиссии от 15.06.2012 № 34;
- «Требованиями безопасности пищевых добавок, ароматизаторов и технологических вспомогательных средств» (ТР ТС 029/2012), принятыми Решением Совета Евразийской экономической комиссии от 20.07.2012 № 58 (в ред. от 18.09.2014);
- «О безопасности мяса и мясной продукции» (ТР ТС 034/2013), принятым Решением Совета Евразийской экономической комиссии от 09.10.2013 № 68;
- «О безопасности мяса птицы и продукции его переработки» (ТР ЕАЭС 051/2021), принятым Решением Совета Евразийской экономической комиссии от 29.10.2021 № 110;
- «О безопасности молока и молочной продукции» (ТР ТС 033/2013), принятым Решением Совета Евразийской экономической комиссии от 9 декабря 2013 г. № 67 (в ред. от 19.12.2019);
- действующими документами по стандартизации на пищевую продукцию.

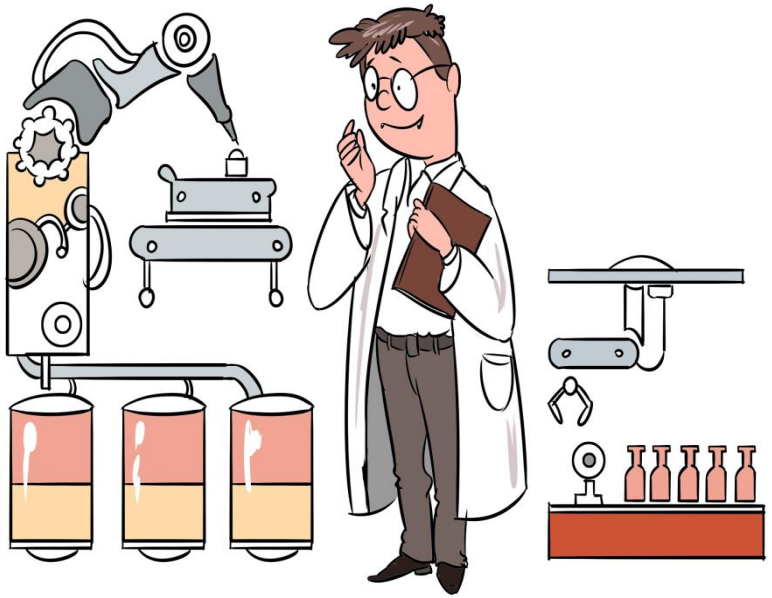

Производство мясной продукции

Производство отдельных видов мясной продукции, относится к классу **10 «Продукты пищевые»** Номенклатуры продукции и услуг по Общероссийскому классификатору продукции по видам экономической деятельности (ОКПД2).

Данные по объему мяса и субпродуктов в убойном весе должны отражать объем производства, как реализованной продукции, так и использованной на производство других видов продукции, к примеру, полуфабрикатов.

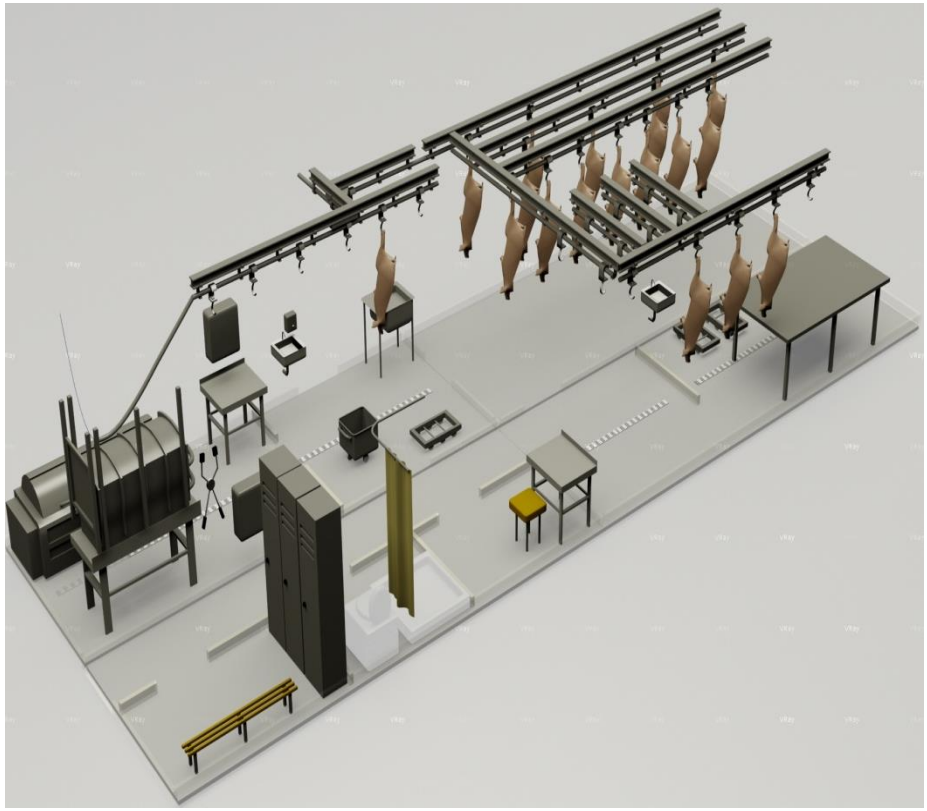

Мясо относится к продукции обрабатывающих производств только в том случае, если оно **получено в результате убоя скота в промышленных условиях** (на специально оборудованных бойнях и боенских площадках (в том числе мобильных), оснащённых соответствующим оборудованием для выполнения операций по убою и переработке скота) и используется для дальнейшей переработки (обработки) и (или) реализации.

По разъяснениям Минсельхоза России, объёмы производства мяса на убойных пунктах средней и малой мощности, отвечающих требованиям Правил в области ветеринарии при убое животных и первичной переработке мяса и иных продуктов убоя непромышленного изготовления, утверждённых приказом Минсельхоза России от 12.03.2014 № 72, которые были переданы для дальнейшей промышленной переработки, следует включать в объёмы производства продукции обрабатывающих производств.

Производство мясной продукции

Продукция, произведённая в кулинарных цехах и пекарнях при супермаркетах (расфасованная, упакованная в потребительскую тару и выложенная в зал), при условии соответствия её требованиям действующих стандартов, **приравнивается к продукции промышленного производства и отражается** в отчётности по соответствующему ассортименту.

Куры-гриль (тушки, бёдра, крылья и др.), **изготовленные в сети общественного питания** (в передвижных вагончиках, павильонах и др.), а также **изготовленные и реализованные в сетевых магазинах (супермаркетах) без предварительной расфасовки и упаковки**, не относятся к промышленной продукции.

Производство молочной продукции

Производство отдельных видов молочной продукции, относится к классу **10 «Продукты пищевые»** Номенклатуры продукции и услуг по Общероссийскому классификатору продукции по видам экономической деятельности (ОКПД2).

Молоко, кроме сырого (питьевое пастеризованное, ультрапастеризованное, топлёное, стерилизованное и прочее) является продукцией промышленного производства и учитывается по коду ОКПД2 10.51.11.

Для мониторинга достижения значений показателей (целевых индикаторов) Государственной программы развития сельского хозяйства и регулирования рынков сельскохозяйственной продукции, сырья и продовольствия, утвержденной постановлением Правительства Российской Федерации от 14.07.2012 № 717, в номенклатуру продукции и услуг включена позиция **«Молоко сырое крупного рогатого скота, козье и овечье, переработанное на пищевую продукцию»** (код ОКПД2 10.51.01.АГ). Обращаем внимание, что данный код является локальным, не содержит ассортиментного состава, и введен с целью определения фактического объема молока сырого, переработанного **на молочную и иную пищевую продукцию.**

Респондентам необходимо отражать данные в отчетах по объему молока сырого (собственного производства и/или закупаемого), пошедшего на дальнейшую переработку на молочную и иную пищевую продукцию, **без учета нормализации и без пересчета на базисную жирность**.

Производство хлебобулочных и кондитерских изделий

Производство отдельных видов хлебобулочных и кондитерских изделий, относится к классу **10 «Продукты пищевые»** Номенклатуры продукции и услуг по Общероссийскому классификатору продукции по видам экономической деятельности (ОКПД2).

К промышленному производству **хлеба и хлебобулочных изделий** относится выпуск указанных продуктов в организациях (пекарнях) всех форм собственности, если они соответствуют требованиям действующей нормативно-технической документации (ГОСТов, ОСТов, РСТ, ТУ), утверждённой в установленном порядке.

Если предприятия общественного питания имеют сертификат на серийное производство хлеба и хлебобулочных изделий, используют промышленную технологию и выпускаемая ими продукция отвечает требованиям действующих стандартов, то её следует относить к продукции промышленного производства.

Хлебопекарные, кулинарные, кондитерские и другие изделия, выпускаемые столовыми и кулинариями, а также пицца, пирожки, сосиски в тесте, производимые и реализуемые фабриками-кухнями, ресторанами, столовыми, кафе, чайными, буфетами, закусочными, кафетериями и другими предприятиями общественного питания, не относятся к продукции промышленного производства, а учитываются как продукция общественного питания.

Производство изделий из бумаги

Производство отдельных видов изделий из бумаги, относится к классу **17 «Бумага и изделия из бумаги»** Номенклатуры продукции и услуг по Общероссийскому классификатору продукции по видам экономической деятельности (ОКПД2).

Обращаем внимание, что введена дополнительная единица измерения для кода ОКПД2 17.29.11 «Ярлыки и этикетки из бумаги или картона (листов-оттисков)» – 168 (тонн).

Бланки форм учётной документации и статистической отчетности, **бланки деловые некопировальные** следует учитывать по коду ОКПД2 17.23.13.140 «Бланки из бумаги или картона».

Предоставление полиграфических услуг

К **полиграфической деятельности** относится изготовление тиражей печатных изданий любого вида.

В соответствии с ОКПД2 результаты полиграфической деятельности относятся к классу 18 **«Услуги печатные и услуги по копированию звуко- и видеозаписей, а также программных средств»**, в составе которого продукция отсутствует, а включены только услуги, учет которых осуществляется только в стоимостном выражении по соответствующим кодам оказанных услуг.

Производство прочей минеральной неметаллической продукции

Производство отдельных видов прочей минеральной неметаллической продукции, относится к классу **23 «Продукты минеральные неметаллические прочие»** Номенклатуры продукции и услуг по Общероссийскому классификатору продукции по видам экономической деятельности (ОКПД2).

Кирпич керамический обожженный классифицируется кодом ОКПД2 23.32.11.110 «Кирпич керамический неогнеупорный строительный»

Растворы строительные (код ОКПД2 23.64.10.120) учитываются по товарному выпуску.

Для учёта **блоков стеновых** рекомендуется использовать наиболее сходные по содержанию группировки продукции по ОКПД2: коды 23.61.11.141 «Блоки стеновые силикатные» и 23.61.11.190 «Изделия аналогичные из цемента, бетона или искусственного камня».

Смеси асфальтобетонные – рационально подобранные смеси минеральных материалов – щебня, гравия и песка (с минеральным порошком или без него) с битумом, взятых в определённых соотношениях и перемешанных в нагретом состоянии. Смеси в зависимости от вязкости используемого битума и температуры укладки под разделяются на горячие (укладываемые с температурой не менее 120°С) (код ОКПД2 23.99.13.110) и холодные (не менее 5°С) (код 23.99.13.120).

Производство мебели

Производство отдельных видов мебели, относится к классу **31 «Мебель»** Номенклатуры продукции и услуг по Общероссийскому классификатору продукции по видам экономической деятельности (ОКПД2).

Мебель деревянная (офисная, кухонная, для спальни, столовой и гостиной, прочая) включает мебель, изготовленную из древесины и древесных материалов, включая древесностружечные и древесноволокнистые плиты.

Изготовление мебели (и других видов продукции) **по заказам населения** независимо от вида используемого для этого сырья и материалов **следует считать производством продукции** и результаты этой деятельности отражать в отчётностипо ассортименту выпущенных изделий в соответствии с Номенклатурой продукции и услуг для разработки в месячной и годовой отчётности.

Поскольку учёт по производству мебели осуществляется одновременно как в натуральном, так и в стоимостном выражениях, следует отражать данные как в натуральном выражении, так и в обязательном порядке должна быть приведена информация в рублевом исчислении.

Производство электроэнергии и теплоэнергии

Производство электроэнергии и теплоэнергии, относится к классу **35 «Электроэнергия, газ, пар и кондиционирование воздуха»** Номенклатуры продукции и услуг по Общероссийскому классификатору продукции по видам экономической деятельности (ОКПД2).

Организации, осуществляющие производство электро- и теплоэнергии, независимо от вида экономической деятельности (кроме организаций, относящихся к виду деятельности «Обеспечение электрической энергией, газом и паром; кондиционирование воздуха»), подразделяются: общего назначения, блок-станции, локальные (изолированные), неработающие в энергосистеме.

Организации, осуществляющие производство электро- и теплоэнергии, с основным видом экономической деятельности «Обеспечение электрической энергией, газом и паром; кондиционирование воздуха» относятся к электростанциям ОБЩЕГО НАЗНАЧЕНИЯ.

В данные о производстве теплоэнергии (код ОКПД2 35.30.11) организация включает весь её выпуск, за исключением объёмов, использованных на производство электроэнергии.

Типичные ошибки при заполнении отчета по форме ПМ-пром (месячная)

- Не соблюдение ОКЕИ (единиц измерения) согласно Номенклатуре продукции и услуг;
- Не соблюдение значности данных по видам произведенной промышленной продукции;
- По производству промышленной продукции ошибочно указывают не весь объем произведенной продукции, а только объем отгруженный на сторону;
- Отражение данных по производству промышленной продукции только в одной единице измерения, согласно Номенклатуре продукции и услуг отдельные виды продукции приводятся в нескольких единицах измерения;
- Не соответствие кодов ОКПД2 кодам, указанным в отчете предыдущего месяца;
- Ошибочное заполнение данных по производству продукции нарастающим итогом.

Способы предоставления статистической отчетности

- Через специализированных операторов связи

Федеральная служба
государственной статистики

- Через систему Web-сбора Росстата

Ответственность за непредставление первичных статистических данных:

КоАП РФ Статья 13.19.
Непредоставление первичных статистических данных
(от 30.12.2001 N 195-ФЗ)

Часть 1. Непредставление респондентами субъектам официального статистического учета первичных статистических данных в установленном порядке или несвоевременное предоставление этих данных либо предоставление недостоверных первичных статистических данных - влечет наложение административного штрафа

- на должностных лиц от 10 000 – 20 000
- на юридических лиц от 20 000 – 70 000

Часть 2. Повторное совершение административного правонарушения, предусмотренного частью 1 настоящей статьи, - влечет наложение административного штрафа

- на должностных лиц от 30 000 – 50 000
- на юридических лиц от 100 000 – 150 000

Спасибо за внимание!